POWER AURO 2000 ELITE

Instrukcja obsługi

v1.0 2026.09

Ten dokument jest chroniony prawami autorskimi firmy DJI z zastrzeżeniem wszystkich praw. O ile DJI nie wyda innej zgody, użytkownik nie ma prawa do korzystania z dokumentu lub jakiejkolwiek jego części poprzez jego powielanie, przekazywanie lub sprzedaż. Należy wyłącznie korzystać z tego dokumentu i jego zawartości jako instrukcji obsługi produktów DJI. Dokumentu nie należy wykorzystywać do innych celów.

W przypadku nieścisłości pomiędzy różnymi wersjami pierwszeństwo ma wersja angielska.

Wyszukiwanie według słów kluczowych

Aby znaleźć odpowiedni temat, wyszukuj, wpisując słowa kluczowe w rodzaju „akumulator” czy „instalacja”. Jeżeli czytasz ten dokument w programie Adobe Acrobat Reader, aby rozpocząć wyszukiwanie, naciśnij klawisze Ctrl+F w systemie Windows lub Command+F w systemie Mac.

Przechodzenie do tematu

W spisie treści znajduje się pełna lista tematów. Aby przejść do właściwej sekcji, kliknij wybrany temat.

Drukowanie dokumentu

Niniejszy dokument można wydrukować w wysokiej rozdzielczości.

 © 2026 DJI Wszelkie prawa zastrzeżone

Korzystanie z instrukcji

Legenda

⚠ Ważne

Podpowiedzi i wskazówki

Odwołanie

Przeczytaj przed rozpoczęciem użytkowania

DJI™ udostępnia filmy instruktażowe i następujące dokumenty:

1. *Zasady bezpieczeństwa*

2. *Skróconą instrukcję obsługi*

3. *Instrukcję obsługi*

Przed pierwszym użyciem zalecamy obejrzenie wszystkich filmów instruktażowych i zapoznanie się z „Zasadami bezpieczeństwa". Przed pierwszym użyciem zapoznaj się ze „Skróconą instrukcją obsługi" i korzystaj z niniejszej „Instrukcji obsługi" w celu uzyskania bardziej szczegółowych informacji.

Samouczki wideo

Przejdź do poniższego adresu lub zeskanuj kod WR, aby obejrzeć filmy instruktażowe, które pokazują, jak bezpiecznie korzystać z produktu:

https://www.dji.com/power-auro-2000-elite/video

Pobierz aplikację DJI Assistant 2

Pobierz aplikację DJI ASSISTANT™ 2 (seria Power) ze strony:
https://www.dji.com/downloads/softwares/dji-assistant-2-power-series

© 2026 DJI Wszelkie prawa zastrzeżone

Spis treści

Korzystanie z instrukcji **3**
Legenda 3
Przeczytaj przed rozpoczęciem użytkowania 3
Samouczki wideo 3
Pobierz aplikację DJI Assistant 2 3

1 Charakterystyka produktu **5**
1.1 DJI Power Auro 2000 Elite 5
1.2 Ekran wyświetlacza 5

2 Podstawowe użytkowania **9**
2.1 Włączanie /wyłączanie zasilania 9
2.2 Łączenie się z aplikacją DJI Home 9
2.3 Ładowanie prądem przemiennym 10
2.4 Wyjście AC 11
2.5 Wyjście USB 12

3 Akcesoria **13**
3.1 Wyjście SDC 13
3.2 Ładowanie samochodów 14
3.3 Zasilanie energią słoneczną 15

4 Zasilacz awaryjny (UPS) **17**

5 Optymalizacja zużycia energii **19**
5.1 Okresy planowane 19
5.2 Sieciowy magazyn energii 20

6 Dodatek **24**
6.1 Aktualizacja oprogramowania 24
6.2 Eksport dziennika 24
6.3 Konserwacja 25
6.4 Utylizacja 26
6.5 Specyfikacja 27
6.6 Kompatybilność 32

 © 2026 DJI Wszelkie prawa zastrzeżone

1 Charakterystyka produktu

1.1 DJI Power Auro 2000 Elite

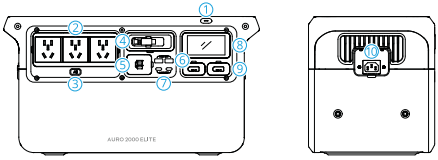

1. Przycisk zasilania
2. Gniazda wyjściowe prądu przemiennego[1]
3. Przycisk zasilania prądem przemiennym
4. Wysuwany kabel USB-C
5. Gniazdo dodatkowego akumulatora
6. Gniazdo USB-A
7. Gniazdo USB-C
8. Ekran wyświetlacza
9. Gniazdo SDC
10. Gniazdo wejściowe prądu przemiennego

[1] Ilustracje zawarte w instrukcji obsługi mogą różnić się od rzeczywistego wyglądu produktu w zależności od kraju lub regionu. Prosimy o zapoznanie się z rzeczywistym wyglądem produktu.

1.2 Ekran wyświetlacza

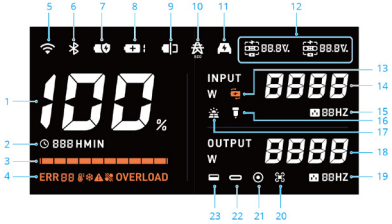

1. Pozostały poziom naładowania akumulatora

2. Czas

Wyświetla pozostały czas pracy, gdy stacja zasilająca zasila urządzenia zewnętrzne. Wyświetla pozostały czas potrzebny do naładowania stacji zasilającej do poziomu ustawionego w aplikacji DJI Home, biorąc pod uwagę aktualny poziom naładowania akumulatora.

Gdy stacja zasilająca jednocześnie dostarcza i pobiera energię, na ekranie wyświetla się wymagany czas ła-

© 2026 DJI Wszelkie prawa zastrzeżone

dowania, jeśli pobór mocy jest większy, lub pozostały czas pracy, jeśli moc wyjściowa jest większa.

3. Pasek poziomu naładowania akumulatora

Podczas ładowania stacji zasilającej pasek poziomu naładowania akumulatora miga sekwencyjnie. Ostatnia komórka paska poziomu naładowania akumulatora miga, gdy stacja zasilająca zasila urządzenia zewnętrzne.

4. Ostrzeżenia systemowe

- ERR88 kod błędu
- Ostrzeżenie o wysokiej temperaturze
- Ostrzeżenie o niskiej temperaturze
- Błąd systemu
- Błąd wentylatora
- OVERLOAD Ostrzeżenie o przeciążeniu

- Sprawdź ostrzeżenia w aplikacji DJI Home lub odwiedź stronę https://s.dji.com/DJI-Power, aby zapoznać się ze szczegółami ostrzeżeń i wskazówkami dotyczącymi rozwiązywania problemów. Jeśli problem nadal występuje, skontaktuj się z oficjalnym wsparciem technicznym.

5. Stan połączenia Wi-Fi

Świecąca ikona oznacza, że połączenie Wi-Fi zostało nawiązane pomyślnie.

Migająca ikona oznacza, że nie ma połączenia z siecią Wi-Fi lub nie można nawiązać połączenia z routerem.

6. Stan połączenia Bluetooth

Świecąca ikona oznacza, że połączenie Bluetooth zostało nawiązane pomyślnie.

7. Ikona ładowania

Ikona świeci się stale, gdy stacja ładująca jest w trakcie ładowania.

© 2026 DJI Wszelkie prawa zastrzeżone

8. Dodatkowy akumulator

Ikona zapala się po podłączeniu dodatkowego akumulatora. Liczba po prawej stronie wskazuje liczbę podłączonych dodatkowych akumulatorów.

9. Limit ładowania/rozładowania

Ikona zapala się po ustawieniu górnego limitu ładowania lub dolnego limitu rozładowania w aplikacji DJI Home.

10. Ikona podłączenia do sieci (obsługiwana tylko w niektórych krajach/regionach)

Ikona zapala się, gdy stacja zasilania przechodzi w tryb maksymalnego zużycia własnego lub tryb taryfowy (TOU).

11. Ładowanie samochodów

Ikona zapala się po podłączeniu kabla do ładowania akumulatora samochodowego do portu SDC i akumulatora samochodowego.

12. Port SDC

: Ładowanie lub zasilanie urządzeń zewnętrznych przez port SDC. Górna część ikony świeci się, sygnalizując, że stacja zasilająca ładuje urządzenia zewnętrzne przez port SDC, a dolna część świeci się, sygnalizując, że stacja zasilająca jest ładowana przez port SDC.

88.8 V: Wartość napięcia podczas ładowania lub zasilania urządzeń zewnętrznych przez port SDC.

88.8 %: Wyświetla poziom naładowania akumulatora drona podczas ładowania akumulatora przez port SDC.

13. Zasilacz awaryjny (UPS)

Funkcja UPS jest włączona. Szczegółowe informacje można znaleźć w sekcji „Zasilacz awaryjny (UPS)".

14. Moc wejściowa

15. Częstotliwość wejściowa AC

Po podłączeniu do sieci energetycznej stacja zasilająca przechodzi w tryb ładowania, zapala się ikona częstotliwości wejściowej AC i wyświetlana jest aktualna częstotliwość wejściowa AC.

© 2026 DJI Wszelkie prawa zastrzeżone

⚠ • Gdy napięcie wejściowe jest nieprawidłowe, ikona miga. Należy upewnić się, że napięcie podłączonego zasilania sieciowego jest prawidłowe.

• Gdy częstotliwość wejściowa jest nieprawidłowa, miga ikona 88HZ. W takim przypadku stacja zasilająca nie może jednocześnie ładować się i dostarczać prądu przemiennego. Aby przywrócić normalne działanie, należy najpierw odłączyć zasilanie sieciowe oraz urządzenia podłączone do portów wyjściowych prądu przemiennego, a następnie zmienić częstotliwość, przytrzymując przycisk AC przez ponad 10 sekund lub zmieniając częstotliwość prądu przemiennego w aplikacji DJI Home.

16. Wejście zapalniczki samochodowej

Ikona zapala się podczas ładowania za pomocą kabla do ładowania w samochodzie.

17. Moc wejściowa panelu słonecznego

Ikona świeci się podczas ładowania za pomocą kabla do ładowania energią słoneczną.

18. Moc wyjściowa

19. Częstotliwość wyjściowa AC

20. Wyjście z urządzenia DJI Aircraft/Charging Hub

Ikona świeci się podczas ładowania drona DJI lub stacji ładującej DJI przez port SDC.

21. Wyjście zapalniczki samochodowej

Ikona zapala się, gdy stacja zasilająca zasila urządzenia zewnętrzne za pośrednictwem przedłużacza z gniazdem samochodowym (Lite).

22. Port USB-C

23. Port USB-A

 © 2026 DJI Wszelkie prawa zastrzeżone

2 Podstawowe użytkowania

2.1 Włączanie /wyłączanie zasilania

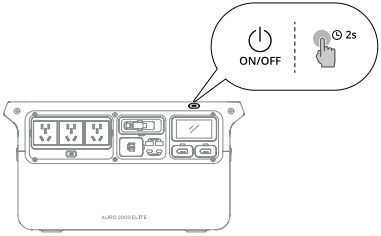

Włączanie/wyłączanie zasilania: Naciśnij i przytrzymaj przycisk zasilania przez co najmniej dwie sekundy.

Włączanie/wyłączanie wyświetlacza: Gdy stacja zasilająca jest włączona, naciśnij raz przycisk zasilania.

2.2 Łączenie się z aplikacją DJI Home

1. Zeskanuj kod QR, aby pobrać aplikację DJI Home.

2. Włącz funkcje Bluetooth i Wi-Fi w telefonie, uruchom aplikację DJI Home i postępuj zgodnie z instrukcjami, aby podłączyć stację zasilającą.

- Aby sprawdzić wersje systemów operacyjnych Android i iOS obsługiwane przez aplikację, wejdź na stronę https://www.dji.com/downloads/djiapp/dji-home.
- Wygląd i funkcje aplikacji mogą się zmieniać wraz z aktualizacjami oprogramowania. Rzeczywiste wrażenia użytkownika zależą od używanej wersji oprogramowania.

© 2026 DJI Wszelkie prawa zastrzeżone

2.3 Ładowanie prądem przemiennym

Otwórz pokrywę portu i podłącz port wejściowy prądu przemiennego do gniazdka sieciowego. Moc ładowania prądem przemiennym można regulować w aplikacji DJI Home.

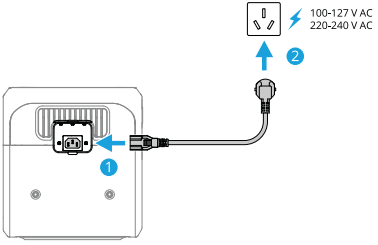

⚠ • Do ładowania należy używać dołączonego kabla zasilającego prądem przemiennym i unikać zginania lub uciskania kabla. Podczas ładowania należy zapewnić dobrą wentylację. NIE WOLNO umieszczać stacji zasilającej w miejscach o wysokiej temperaturze ani w ciasnych przestrzeniach.

• Po zakończeniu ładowania należy odłączyć stację zasilającą od gniazdka sieciowego.

• Aby przedłużyć żywotność ogniw akumulatora stacji zasilającej i poprawić komfort użytkowania, zaleca się wybranie opcji „Powolne ładowanie" w aplikacji DJI Home podczas ładowania z sieci prądu przemiennego.

• Po sześciu kolejnych cyklach ładowania akumulatora stacja zasilająca automatycznie przejdzie w tryb ładowania konserwacyjnego podczas następnego cyklu ładowania. W tym momencie limit ładowania ustawiony w aplikacji DJI Home zostanie tymczasowo wyłączony, a stacja zasilająca zostanie w pełni naładowana do 100%. Zaleca się dalsze korzystanie ze stacji zasilającej dopiero po zakończeniu ładowania konserwacyjnego.

• Powoli migająca ikona błędu temperatury na ekranie wyświetlacza oznacza, że temperatura ogniwa akumulatora jest zbyt wysoka lub zbyt niska. Aby zapewnić żywotność ogniwa akumulatora i bezpieczeństwo, moc ładowania zostanie zmniejszona.

 © 2026 DJI Wszelkie prawa zastrzeżone

2.4 Wyjście AC

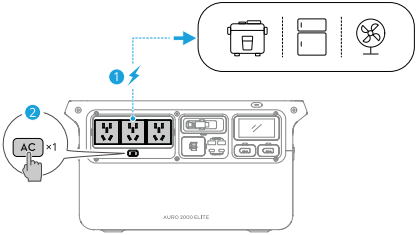

Po włączeniu stacji zasilającej podłącz urządzenie zewnętrzne do portu wyjściowego AC i naciśnij raz przycisk AC, aby włączyć zasilanie sieciowe. Ikona przycisku AC będzie powoli migała.

Wyjście AC wyłączy się automatycznie, jeśli stacja zasilająca nie będzie zasilać żadnego urządzenia sieciowego przez ponad 30 minut. Gdy wyjście AC jest wyłączone, stacja zasilająca wyłączy się automatycznie, jeśli przez ponad 60 minut nie będzie miała żadnego obciążenia na wyjściu ani zasilania na wejściu. Czas trwania tych okresów można ustawić w aplikacji DJI Home.

Aby zapewnić ciągłe zasilanie prądem przemiennym, naciśnij i przytrzymaj przycisk AC podczas podłączania stacji zasilającej do urządzeń działających w trybie przerywanym, takich jak lodówka. Ikona przycisku AC zacznie świecić światłem ciągłym.

⚠
- Urządzenia wyposażone w sprężarki lub silniki, takie jak lodówki, myjki ciśnieniowe i piły łańcuchowe, mogą charakteryzować się mocą rozruchową wynoszącą od 2 do 3 razy więcej niż moc znamionowa. Przed użyciem należy upewnić się, że moc rozruchowa urządzenia mieści się w zakresie obsługiwanym przez stację zasilającą. Specyfikacje techniczne produktu można znaleźć na stronie https://www.dji.com/power-auro-2000-elite/specs.
- Wewnętrzne elementy elektroniczne są pokryte powłoką wodoodporną. Podczas pierwszego użycia może pojawić się delikatny zapach, co jest zjawiskiem normalnym. Zapach ten ustąpi samoczynnie w miarę codziennego użytkowania.

© 2026 DJI Wszelkie prawa zastrzeżone

2.5 Wyjście USB

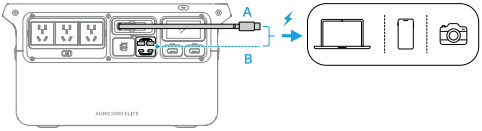

- Wysuwany kabel USB-C obsługuje szybkie ładowanie PD o mocy do 140 W. Rzeczywista moc ładowania może się różnić w zależności od zastrzeżonych protokołów lub ograniczeń prądu i napięcia podłączonego urządzenia.

- NIE WOLNO wiązać, skręcać ani gwałtownie zginać linki zwijanej, aby uniknąć zerwania wewnętrznych przewodów. Linkę zwijaną może wymienić sam użytkownik. Szczegółowe instrukcje dotyczące wymiany znajdują się w filmie instruktażowym.

 © 2026 DJI Wszelkie prawa zastrzeżone

3 Akcesoria

- Obejrzyj filmy instruktażowe lub zapoznaj się z instrukcjami obsługi akcesoriów, aby dowiedzieć się, jak korzystać z produktu.

- Akcesoria należy zakupić osobno, o ile nie określono inaczej.

3.1 Wyjście SDC

Stacja zasilająca może być również używana z innymi kablami SDC do ładowania różnych urządzeń przez port SDC.

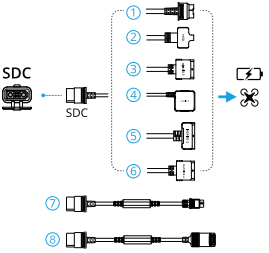

1. Kabel do szybkiego ładowania dla dronów
2. Kabel do szybkiego ładowania serii Matrice 30
3. Kabel do szybkiego ładowania serii Air 3
4. Kabel do szybkiego ładowania serii Mavic 3
5. Kabel do szybkiego ładowania Inspire 3
6. Kabel do szybkiego ładowania serii Matrice 4
7. Kabel zasilający SDC do XT60[1]
8. Kabel zasilający SDC z wtyczką do ładowarki samochodowej[1]

[1] Domyślne napięcie wyjściowe: 13,6 V. Maksymalny prąd wyjściowy: 12 A.

© 2026 DJI Wszelkie prawa zastrzeżone

- Należy upewnić się, że urządzenie zewnętrzne spełnia wymagania dotyczące parametrów wyjściowych.
- NIE WOLNO podłączać stacji zasilającej bezpośrednio do akumulatora litowego z złączem XT60 za pomocą kabla zasilającego SDC–XT60. Należy najpierw podłączyć stację zasilającą do ładowarki równoważącej, która spełnia odpowiednie wymagania techniczne.

3.2 Ładowanie samochodów

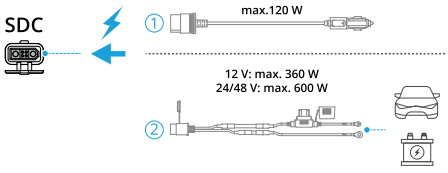

1. Kabel do ładowania samochodu
2. Kabel do ładowania akumulatora samochodowego

- Moc zasilania różni się w zależności od modelu samochodu. Podczas pierwszego użycia kabla ładującego do naładowania stacji zasilającej zaleca się ustawienie niższej mocy ładowania w aplikacji DJI Home, a następnie stopniowe zwiększanie jej w miarę potrzeb.

- Upewnij się, że napięcie zasilania w samochodzie mieści się w zakresie parametrów technicznych urządzenia. W przeciwnym razie może to spowodować nieprawidłowe działanie lub nawet uszkodzenie stacji zasilającej.
- Upewnij się, że kabel ładujący jest prawidłowo podłączony do gniazda zasilania w samochodzie i rozpocznij ładowanie dopiero po uruchomieniu silnika. W przeciwnym razie stacja zasilająca może ulec uszkodzeniu.

 © 2026 DJI Wszelkie prawa zastrzeżone

3.3 Zasilanie energią słoneczną

Podłączenie pojedynczego panelu

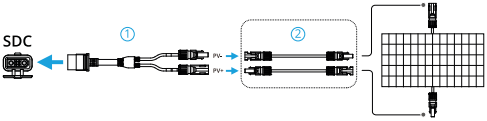

Połączenie szeregowe

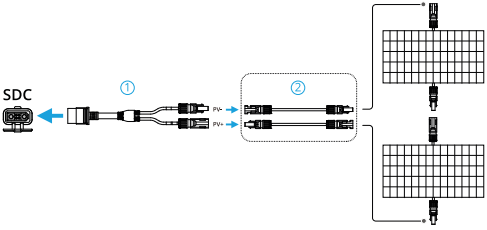

Połączenie równoległe

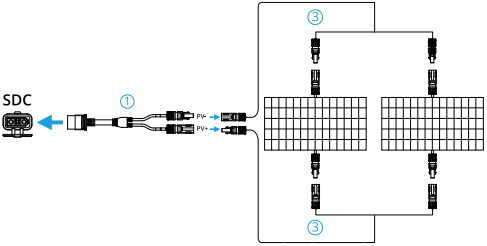

1. Kabel do ładowania energią słoneczną MC4
2. Przedłużacz do paneli słonecznych MC4
3. Kabel do połączeń równoległych paneli słonecznych MC4

- Podczas korzystanie z wielu metod ładowania jednocześnie, ładowanie słoneczne będzie wybrane domyślnie jako piorytetowe. Naciśnij opcję „**Niestandardowy poziom rezerwy**” na ekranie głównym aplikacji DJI Home, aby ustawić poziom rezerwy. Gdy poziom naładowania akumulatora spadnie poniżej poziomu rezerwy, można korzystać jednocześnie z wielu metod ładowania.

© 2026 DJI Wszelkie prawa zastrzeżone

Gdy aktualny poziom naładowania akumulatora przekracza poziom rezerwy, dostępne jest wyłącznie ładowanie słoneczne.

⚠ • Port SDC stacji zasilającej obsługuje maksymalną moc wejściową z paneli słonecznych wynoszącą 600 W. Zaleca się stosowanie oficjalnie zatwierdzonych paneli słonecznych. NIE WOLNO łączyć różnych typów paneli słonecznych i należy upewnić się, że całkowite napięcie wejściowe z paneli słonecznych nie przekracza 60 V, a prąd wejściowy nie przekracza 30 A. W przeciwnym razie stacja zasilająca może ulec uszkodzeniu.

 © 2026 DJI Wszelkie prawa zastrzeżone

4 Zasilacz awaryjny (UPS)

W trybie UPS, gdy sieć energetyczna działa normalnie, energia z sieci ładuje stację zasilającą, jednocześnie zasilając podłączone urządzenie. W przypadku nagłej przerwy w dostawie prądu stacja zasilająca automatycznie przełącza się w tryb zasilania awaryjnego, zapewniając dalsze normalne działanie podłączonego urządzenia. Podłącz stację zasilającą do gniazdka prądu przemiennego, a następnie podłącz urządzenie zewnętrzne, takie jak komputer, do portu wyjściowego prądu przemiennego stacji zasilającej. Naciśnij raz przycisk AC. Tryb UPS zostanie włączony, gdy na wyświetlaczu pojawi się symbol .

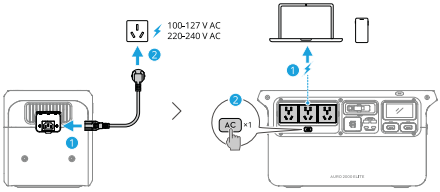

- W trybie UPS można włączyć **funkcję automatycznego przywracania zasilania** prądem przemiennym w aplikacji DJI Home. Po włączeniu tej funkcji, w przypadku awarii zasilania i wyłączenia stacji zasilającej po wyczerpaniu się baterii, stacja automatycznie wznowi zasilanie prądem przemiennym i ponownie przejdzie w tryb UPS, gdy tylko zasilanie sieciowe zostanie przywrócone, a poziom naładowania stacji osiągnie 5%.

- Stacja zasilająca obsługuje tylko podstawową funkcję zasilacza UPS i nie obsługuje przełączenia z opóźnieniem 0 ms. NIE PODŁĄCZAJ stacji zasilania do urządzeń wymagających 0 ms UPS, takich jak sprzęt medyczny. Może to spowodować nieprawidłowe działanie urządzenia lub utratę danych.
- Zaleca się podłączanie tylko jednego urządzenia naraz podczas użytkowania. Podłączenie wielu urządzeń może uruchomić zabezpieczenie stacji przed przeciążeniem, co spowoduje przerwę w zasilaniu. Firma DJI nie ponosi odpowiedzialności za awarie urządzeń, utratę danych ani żadne inne

© 2026 DJI Wszelkie prawa zastrzeżone

bezpośrednie lub pośrednie straty wynikające z nieprzestrzegania instrukcji zawartych w niniejszym dokumencie.Ta funkcja jest niedostępna w niektórych regionach. Więcej informacji można znaleźć w lokalnych przepisach i regulacjach.

- Ze względu na ograniczenia wynikające z lokalnych przepisów i regulacji w niektórych krajach i regionach rzeczywista moc wyjściowa stacji zasilającej może być obniżona w trybie UPS.

 © 2026 DJI Wszelkie prawa zastrzeżone

5 Optymalizacja zużycia energii

Funkcja optymalizacji zużycia energii w aplikacji DJI Home pozwala zarządzać harmonogramem ładowania i rozładowywania stacji zasilającej, co pomaga obniżyć koszty energii elektrycznej.

5.1 Okresy planowane

Po włączeniu tej funkcji stacja zasilająca będzie automatycznie ładować się i rozładowywać zgodnie z ustalonymi okresami szczytowymi i pozaszczytowymi taryf za energię elektryczną.

1. Włącz stację zasilającą i upewnij się, że jest połączona z aplikacją DJI Home.

2. Upewnij się, że zarówno telefon komórkowy, jak i stacja zasilająca są połączone z siecią Wi-Fi, a następnie zaktualizuj oprogramowanie stacji zasilającej do najnowszej wersji.

3. Na ekranie głównym aplikacji DJI Home dotknij ikony ⟐ > **Optymalizacja zużycia energii** > **Okresy zaplanowane**.

4. Ustaw okresy taryfowe za energię elektryczną.

Okres szczytowego zapotrzebowania: elektrownia dostarcza energię do zasilania urządzeń

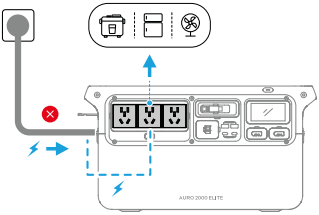

Okres taryfowy poza szczytem: elektrownia uzupełnia zapasy energii z sieci energetycznej

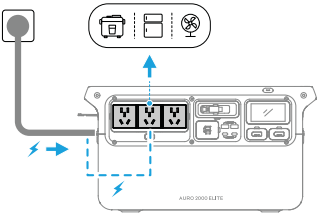

© 2026 DJI Wszelkie prawa zastrzeżone

5.2 Sieciowy magazyn energii

Stacja zasilania może zostać podłączona do sieci energetycznej, co pozwala maksymalnie wykorzystać energię słoneczną i obniżyć koszty energii elektrycznej. Efekt oszczędności energii jest jeszcze większy w połączeniu z instalacją fotowoltaiczną. Funkcje podłączenia do sieci są obsługiwane tylko w niektórych krajach i regionach.

Więcej szczegółów znajdziesz pod tym linkiem: https://www.dji.com/power-auro-2000-elite/faq.

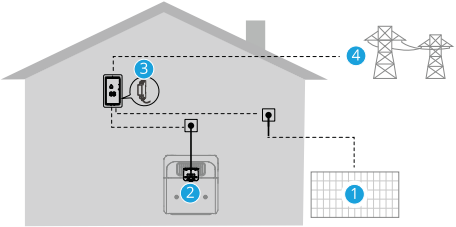

1. Instalacja fotowoltaiczna
2. Stacja zasilania
3. Inteligentny licznik
4. Sieć energetyczna

Pierwsze kroki

1. Podłącz stację zasilającą do ściennego gniazdka sieciowego i dokręć śruby blokujące na złączu kabla zasilającego.

⚠ • NIE podłączaj urządzenia do przedłużaczy ani gniazdek z zużytym okablowaniem.

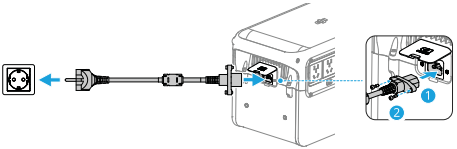

2. Zainstaluj inteligentny licznik (opcjonalnie).

 © 2026 DJI Wszelkie prawa zastrzeżone

- Kliknij ten link, aby zapoznać się z listą obsługiwanych modeli inteligentnych liczników: https://www.dji.com/power-auro-2000-elite/faq.
- Zapoznaj się z instrukcjami obsługi inteligentnych liczników, aby dowiedzieć się, jak bezpiecznie je zainstalować i użytkować. Instalację powinien przeprowadzić wykwalifikowany elektryk.
- Zaleca się skonsultowanie się z elektrykiem lub dostawcą energii elektrycznej w celu ustalenia faktycznej fazy pracy licznika, co pozwoli na dalsze ustawienia w aplikacji.

3. Przed skorzystaniem z funkcji podłączenia do sieci energetycznej należy złożyć wniosek o przyłączenie do sieci zgodnie z lokalnymi przepisami i regulacjami. Wymagania i procedury mogą się różnić w zależności od kraju i regionu. Aby uzyskać więcej informacji, należy skontaktować się z lokalnym dostawcą energii elektrycznej.

Ustawienia sieciowe

1. Włącz stację zasilającą i upewnij się, że jest połączona z aplikacją DJI Home.

2. Upewnij się, że zarówno telefon komórkowy, jak i stacja zasilająca są połączone z siecią Wi-Fi, a następnie zaktualizuj oprogramowanie stacji zasilającej do najnowszej wersji.

3. Na ekranie głównym aplikacji DJI Home dotknij ikony > **Optymalizacja zużycia energii**, wybierz tryb optymalizacji zużycia energii i postępuj zgodnie z instrukcjami wyświetlanymi w aplikacji DJI Home, aby zakończyć konfigurację parametrów.

Tryb optymalizacji zużycia energii	Opis
Okresy planowane	Stacja zasilająca automatycznie dostosowuje proces ładowania i rozładowywania w oparciu o ustawione okresy taryfowe oraz strategię zużycia energii. Aby obniżyć koszty rachunków za prąd, należy włączyć zarówno tryb „Rozładowywanie w godzinach szczytu”, jak i tryb „Ładowanie poza godzinami szczytu”. Rozwiązanie to nadaje się do zastosowania w sytuacjach, gdy nie ma instalacji fotowoltaicznej.

© 2026 DJI Wszelkie prawa zastrzeżone

Tryb maksymalnego zużycia własnego	Rozwiązanie to nadaje się dla gospodarstw domowych wyposażonych w instalację fotowoltaiczną i charakteryzujących się stosunkowo stabilnymi cenami energii elektrycznej.
Tryb taryfy czasowej (TOU)	Rozwiązanie to jest odpowiednie dla gospodarstw domowych, w których różnica między stawkami za energię elektryczną w godzinach szczytu i poza szczytem jest znaczna oraz w których zainstalowano system fotowoltaiczny. Jeśli nie zainstalowano inteligentnego licznika, moc należy regulować ręcznie.

4. Jeśli zainstalowano inteligentny licznik firmy Shelly, podczas synchronizacji danych z licznika należy kierować się poniższą ilustracją, aby wybrać odpowiednie opcje.

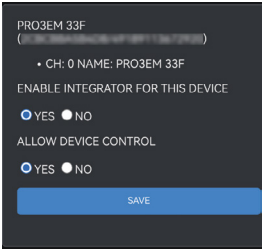

- Zaleca się włączenie funkcji „**Auto Resume**” w **trybie optymalizacji zużycia energii**. Jeśli stacja zasilająca zostanie odłączona od sieci energetycznej (np. w przypadku przeniesienia jej do pojazdu lub użytkowania na zewnątrz), automatycznie wyjdzie z trybu optymalizacji zużycia energii, aby zapewnić stabilne zasilanie. Po ponownym podłączeniu stacji zasilającej do gniazdka prądu przemiennego tryb optymalizacji zużycia energii zostanie automatycznie wznowiony.

 © 2026 DJI Wszelkie prawa zastrzeżone

⚠
- W trybie podłączenia do sieci maksymalna moc rozładowania stacji zasilającej wynosi 800 W.
- W trybie podłączenia do sieci można jednocześnie korzystać z funkcji UPS. Należy upewnić się, że moc urządzeń podłączonych do portów wyjściowych prądu przemiennego stacji zasilającej nie przekracza 1200 W. W przeciwnym razie wydajność wyjściowa w trybie podłączenia do sieci zostanie ograniczona.

© 2026 DJI Wszelkie prawa zastrzeżone

6 Dodatek

6.1 Aktualizacja oprogramowania

Jeśli stacja zasilania jest połączona z aplikacją DJI Home, po pojawieniu się nowej wersji oprogramowania w aplikacji wyświetli się odpowiedni komunikat. Aby zaktualizować oprogramowanie, postępuj zgodnie z instrukcjami wyświetlanymi w aplikacji. Podczas aktualizacji oprogramowania wymagane jest połączenie z Internetem.

Oprogramowanie można również zaktualizować na ekranie głównym aplikacji DJI Home: dotknij ⬡, a następnie wybierz opcję „**Aktualizacja oprogramowania**" > „**Aktualizuj**".

- Przed aktualizacją upewnij się, że stacja zasilająca ma wystarczający poziom naładowania baterii oraz stabilne połączenie sieciowe.
- Podłącz akcesoria do stacji zasilającej, aby wspólnie zaktualizować oprogramowanie sprzętowe.

6.2 Eksport dziennika

Eksportowanie za pomocą aplikacji DJI Home

Na ekranie głównym aplikacji DJI Home wybierz opcję **„Profil" > „Pomoc" > „Eksportuj dziennik błędów"**, a następnie postępuj zgodnie z instrukcjami wyświetlanymi na ekranie.

- Przed wyeksportowaniem dziennika upewnij się, że stacja zasilania została zaktualizowana do najnowszej wersji oprogramowania.

Eksport za pomocą aplikacji DJI Assistant 2

1. Wyłącz urządzenie, a następnie naciśnij i przytrzymaj jednocześnie przycisk AC oraz przycisk zasilania, aż ikona USB-C zacznie migać na wyświetlaczu.

2. Zaleca się użycie kabla danych USB-C do USB-A do podłączenia komputera do portu USB-C stacji zasilania, jak pokazano na ilustracji.

 © 2026 DJI Wszelkie prawa zastrzeżone

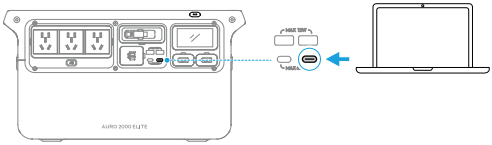

3. Uruchom aplikację DJI Assistant 2, kliknij opcję „Eksport dziennika” po lewej stronie, wybierz dziennik z listy dzienników i zapisz go. Poczekaj, aż eksport się zakończy.

4. Po zakończeniu eksportu dziennika uruchom ponownie stację zasilania, aby przywrócić normalne działanie.

6.3 Konserwacja

1. Stację zasilającą należy przechowywać w chłodnym, wentylowanym i suchym miejscu, z dala od bezpośredniego światła słonecznego, w określonej temperaturze przechowywania. NIE WOLNO umieszczać stacji zasilającej w wodzie ani w miejscach, gdzie może dojść do wycieku wody.

2. NIE WOLNO przechowywać stacji zasilającej przez dłuższy czas po całkowitym rozładowaniu. W przeciwnym razie akumulator może ulec nadmiernemu rozładowaniu, co spowoduje nieodwracalne uszkodzenie ogniwa akumulatorowego.

3. W przypadku długotrwałego przechowywania zaleca się utrzymywanie poziomu naładowania akumulatora produktu na poziomie od 50% do 70% (najlepiej około 60%). Przechowywanie przy wysokim poziomie naładowania akumulatora przez długi czas może spowodować szybsze starzenie się akumulatora, natomiast przechowywanie przy niskim poziomie naładowania może doprowadzić do nadmiernego rozładowania. Zaleca się sprawdzanie poziomu naładowania akumulatora co 3–4 miesiące podczas przechowywania i ładowanie w razie potrzeby.

4. Aby zapewnić wydajność akumulatora, należy raz na 6 miesięcy ładować i rozładowywać stację zasilającą: rozładować stację do poziomu poniżej 15%, wyłączyć na ponad dwie godziny, a następnie naładować do 100% przy użyciu trybu powolnego ładowania.

5. Jeśli zauważysz jakiekolwiek osady, wyczyść porty czystą, suchą szmatką. NIE WOLNO czyścić stacji zasilającej alkoholem ani innymi łatwopalnymi rozpuszczalnikami.

© 2026 DJI Wszelkie prawa zastrzeżone

6.4 Utylizacja

1. Stacja zasilająca zawiera niebezpieczne substancje chemiczne. Należy ściśle przestrzegać lokalnych przepisów dotyczących utylizacji i recyklingu akumulatorów. NIE WOLNO wyrzucać stacji zasilającej do zwykłego pojemnika na odpady.

2. Stację zasilającą należy wyrzucić do odpowiedniego pojemnika do recyklingu dopiero po jej całkowitym rozładowaniu.

3. Jeśli stacja zasilająca jest nadmiernie rozładowana, spuchnięta, upadła, miała kontakt z wodą, jest uszkodzona lub wycieka, NIE WOLNO wrzucać jej bezpośrednio do pojemnika na baterie przeznaczone do recyklingu. Należy natychmiast zaprzestać jej użytkowania i skontaktować się z profesjonalną firmą zajmującą się recyklingiem akumulatorów w celu uzyskania dalszej pomocy.

 © 2026 DJI Wszelkie prawa zastrzeżone

6.5 Specyfikacja

Nazwa	Parametr	Wartość	Informacje
Ogólne	Model	DYM2000MH (wersja wysokonapięciowa) DYM2000ML (wersja niskonapięciowa)	
	Technologia akumulatora	LFP (litowo-żelazowo-fosforanowy)	
	Pojemność	2016 Wh (typowa)	
	Żywotność	Zachowuje ponad 80% pojemności po 4000 cyklach	Jeden cykl oznacza pełne naładowanie i rozładowanie akumulatora. Testy przeprowadzono w warunkach laboratoryjnych w temperaturze 25°C, ładując stację DJI Power Auro 2000 Elite w trybie standardowym i rozładowując ją poprzez zasilanie urządzeń zewnętrznych z mocą wyjściową 1000 W.
	Waga netto	Ok. 19 kg	
	Wymiary	456 × 225 × 245 mm (dł. × szer. × wys.)	

© 2026 DJI Wszelkie prawa zastrzeżone

Ogólne	Liczba portów	3 × wyjście AC (regiony stosujące standardy CN, EU, AU, UK, PH, TH, BR i ZA)* 4 × wyjście AC (regiony stosujące standardy US i JP)* 2 × USB-C 1 × zwijany kabel USB-C 2 × USB-A 2 × SDC 1 × wejście AC 1 × port dodatkowego akumulatora	*Modele przeznaczone na rynki stosujące standardy US i JP mają cztery wyjścia AC. Ze względu na różnice w rozmiarach gniazd wersje przeznaczone na pozostałe rynki wyposażono w trzy wyjścia.
	Maksymalna wysokość pracy	5000 m	
Wyjście	Wyjście AC	Wersja niskonapięciowa: AC 100–127 V, 50/60 Hz, maks. natężenie 20 A, maks. moc 2000 W AC 100–127 V, maks. natężenie 14,4 A, maks. moc 1440 W (tryb Bypass). Wersja wysokonapięciowa: AC 220–240 V, 50/60 Hz, maks. natężenie 9,1 A, maks. moc 2000 W AC 220–240 V, maks. natężenie 9,1 A, maks. moc 2000 W (tryb Bypass).	Parametry portu wyjściowego AC różnią się w zależności od kraju i regionu.
	Wyjście USB-A	5 V, 2,4 A maks. moc wyjściowa na port: 12 W	

 © 2026 DJI Wszelkie prawa zastrzeżone

Wyjście	Wyjście USB-C	Wyjście USB-C – zwijany kabel: 5 V / 5 A 9 V / 5 A 12 V / 5 A 15 V / 5 A 20 V / 5 A 28 V / 5 A maks. moc wyjściowa: 140 W* Wyjście USB-C – port: 5 V / 5 A 9 V / 5 A 12 V / 5 A 15 V / 4,3 A 20 V / 3,25 A maks. moc wyjściowa na port: 65 W*	*Zwijany kabel USB-C obsługuje maksymalną moc wyjściową 140 W (wymaga urządzeń zgodnych z PD 3.1). Port USB-C obsługuje maksymalną moc wyjściową 65 W (wymaga urządzeń zgodnych z PD 3.0). Na rzeczywistą wydajność wpływają temperatura i wilgotność otoczenia. Niektóre urządzenia mogą nie osiągać maksymalnej mocy ładowania ze względu na kompatybilność protokołów ładowania.
	Wyjście SDC	Porty SDC 1 i SDC 2: 9–60 V, maks. 30 A, maks. 600 W	
	Port dodatkowego akumulatora	15–21,6 V, maks. 100 A, maks. 2000 W	
	Wyjście do sieci elektroenergetycznej	AC 230 V, maks. natężenie 3,48 A, maks. moc 800 W	Funkcja dostępna tylko w wybranych krajach i regionach.

© 2026 DJI Wszelkie prawa zastrzeżone

Wejście	Wejście AC	Wersja niskonapięciowa: AC 100–127 V, maks. natężenie 14,4 A, maks. moc 1440 W AC 100–127 V, maks. natężenie 14,4 A, maks. moc 1440 W (tryb Bypass) Wersja wysokonapięciowa AC 220–240 V, maks. natężenie 9,1 A, maks. moc 2000 W AC 220–240 V, maks. natężenie 9,1 A, maks. moc 2000 W (tryb Bypass).*	Parametry wejścia AC różnią się w zależności od kraju i regionu.
	Port dodatkowego akumulatora	15–21,6 V, maks. 140 A, maks. 2350 W	
	Wejście SDC	Porty SDC 1 i SDC 2: 9–60 V, maks. 30 A, maks. 600 W	
Temperatura pracy	Temperatura podczas zasilania urządzeń	Od -10°C do 45°C	
	Temperatura ładowania	Od -10°C do 45°C	
	Temperatura przechowywania	Od -10°C do 45°C	

 © 2026 DJI Wszelkie prawa zastrzeżone

Wi-Fi i Bluetooth	Częstotliwość pracy i moc nadajnika (EIRP)	Wi-Fi (802.11 b/g/n): 2,4000–2,4835 GHz, poniżej 20 dBm (CE/SRRC/MIC) Bluetooth 5.0: 2,4000–2,4835 GHz, poniżej 7 dBm	Obsługiwane pasma częstotliwości oraz możliwość ich wykorzystania różnią się w zależności od kraju lub regionu. Szczegółowe informacje znajdują się w lokalnych przepisach i regulacjach.

Dane dotyczące baterii:
Typ: LFP (litowo-żelazowo-fosforanowy)
Waga netto: 15,29 kg
Pojemność: 100000 mAh
Moc: 2,016 kWh
Przekroczono dopuszczalną zawartość kadmu (0,002%) lub ołowiu (0,004%): tak

6.6 Kompatybilność

Odwiedź poniższą stronę internetową, aby uzyskać informacje na temat kompatybilnych produktów:

https://www.dji.com/power-auro-2000-elite/downloads

© 2026 DJI Wszelkie prawa zastrzeżone

UPROSZCZONA DEKLARACJA ZGODNOŚCI UE

SZ DJI Technology Co., Ltd niniejszym oświadcza, że typ urządzenia radiowego DJI power auro 2000 elite, Model: DYM-2000MH, jest zgodny z dyrektywą 2014/53/UE. Pełny tekst deklaracji zgodności UE jest dostępny pod następującym adresem internetowym: https://files.innpro.pl/dji/6937224168138/doc

Adres producenta: Lobby of T2, DJI Sky City, No. 53 Xianyuan Road, Xili Community, Xili Street, Nanshan District, Shenzhen, Chiny

Częstotliwość radiowa: Wi-Fi (802.11 b/g/n): 2,4000–2,4835 GHz,
Bluetooth 5.0: 2,4000–2,4835 GHz
Maksymalna moc częstotliwości radiowej: < 20 dBm (CE/SRRC/MIC)

Podmiot odpowiedzialny w UE:
DJI Europe B.V.
LA 2992
24569 Barendrecht,
Holandia
dealer.nl@dji.com

 © 2026 DJI Wszelkie prawa zastrzeżone

WARUNKI GWARANCJI PRODUKTÓW MARKI DJI

Gwarant:
SZ DJI TECHNOLOGY CO., LTD.
Lobby of T2, DJI Sky City, No. 53 Xianyuan Road, Xili Community, Xili Street, Nanshan District, Shenzhen, Chiny

Dystrybutor:
INNPRO Robert Błędowski Sp. z o.o. z siedzibą w Rybniku, ul, Rudzka 65C, 44-200 Rybnik,
Dystrybutor produktów DJI na terenie Polski.

1. Gwarancją objęte są następujące produkty marki DJI („Produkty"), pochodzące z dystrybucji realizowanej na terenie Polski przez Dystrybutora, których okres gwarancji wynosi:
a) Drony, kamery, gimbale - 24 miesiące od daty sprzedaży (zgodnie z datą na dowodzie zakupu) lub daty aktywacji, w zależności od tego, co nastąpiło szybciej.
b) Akumulatory - 12 miesięcy od daty sprzedaży (zgodnie z datą na dowodzie zakupu) lub aktywacji w zależności od tego, co nastąpiło jako pierwsze, pod warunkiem że szybciej nie wyczerpał się przewidziany dla danego modelu akumulatora limit cykli użycia akumulatora (100, 200 lub 400 cykli użycia). W przypadku wcześniejszego wyczerpania limitu cykli okres gwarancji upływa z dniem wyczerpania tego limitu. Dla większości akumulatorów przewidziany jest limit 200 cykli, za wyjątkiem modeli:
- Avata, Avata 2, FPV i Neo - 100 cykli
- DJI Focus i DJI Osmo - limit 400 cykli.
- Matrice - limit 400 cykli pod warunkiem magazynowania akumulatora przy poziomie naładowania 90% przez dłużej niż 120 dni.

Akcesoria jak np. obudowy, kable czy śmigła nie podlegają gwarancji.
2. Dystrybutor jest jednocześnie pośrednikiem w realizacji zgłoszeń gwarancyjnych między nabywcą a Gwarantem.
3. Warunkiem przyjęcia produktu do naprawy gwarancyjnej jest dostarczenie przez nabywcę urządzenia pochodzącego z dystrybucji INNPRO do siedziby sprzedawcy końcowego wraz z widocznym numerem seryjnym oraz ważnym dowodem zakupu (paragon, rachunek uproszczony, faktura VAT). Serwis gwarancyjny może odmówić wykonania naprawy gwarancyjnej w przypadku stwierdzenia niezgodności danych zawartych w powyższych dokumentach.
4. Gwarant zapewnia, że każdy zakupiony produkt marki DJI będzie wolny od wad materiałowych i wad produkcyjnych podczas normalnego użytkowania w okresie gwarancyjnym, zgodnego z opublikowanymi materiałami dotyczącymi produktu. Materiały opublikowane przez DJI obejmują m.in. podręcznik użytkownika, instrukcje obsługi, wskazówki bezpieczeństwa, specyfikacje, powiadomienia w aplikacji i komunikaty serwisowe.
5. Gwarancja obejmuje wyłącznie wady spowodowane wadami tkwiącymi w sprzedanym produkcie.
6. Gwarancja nie obejmuje:
- Jakiejkolwiek wady powstałej w wyniku niewłaściwego użytkowania produktu, w szczególności niezgodnego z instrukcją obsługi bądź przepisami bezpieczeństwa.
- Mechanicznego uszkodzenia produktu i wywołanej w nim wady.
- Jakiejkolwiek wady powstałej w wyniku napraw wykonanych przez podmioty nieupoważnione (w tym przez nabywcę).
- Uszkodzenia lub wadliwego działania spowodowanego niewłaściwą instalacją urządzeń współpracujących z produktem.
- Uszkodzenia wskutek katastrofy lub obrażeń od ognia spowodowanych czynnikami nieprodukcyjnymi, w tym, ale nie wyłącznie błędami operatora.
- Uszkodzeń spowodowanych nieautoryzowanymi modyfikacjami, demontażem lub otwieraniem obudowy, niezgodnie z oficjalnymi instrukcjami użytkowania.
- Uszkodzeń spowodowanych nieprawidłową instalacją, nieprawidłowym użytkowaniem lub działaniem niezgodnym z oficjalnymi instrukcjami użytkowania.
- Uszkodzeń spowodowanych przez nieautoryzowanego dostawcę usług.
- Uszkodzeń spowodowanych nieautoryzowanymi modyfikacjami obwodów i niedopasowaniem lub niewłaściwym

użyciem akumulatora i ładowarki.
- Uszkodzeń spowodowanych lotami, w których nie zastosowano się do zaleceń w oficjalnych instrukcjach użytkowania.
- Uszkodzeń spowodowanych użytkowaniem produktu w złej pogodzie (np. przy silnych wiatrach, deszczu lub burzach piaskowych itp.).
- Uszkodzeń spowodowanych użytkowaniem produktu w środowisku, w którym występują zakłócenia elektromagnetyczne (tj. na obszarach wydobywczych lub w pobliżu wież transmisji radiowej, przewodów wysokiego napięcia, stacji energetycznych itp.).
- Uszkodzeń spowodowanych użytkowaniem produktu w środowisku, w którym występują zakłócenia innych urządzeń bezprzewodowych (tj. aparatur, bezprzewodowego sygnału wideo, sygnału Wi-Fi itp.).
- Uszkodzeń spowodowanych użytkowaniem produktu przy masie większej niż bezpieczna masa startowa, która określono w instrukcji użytkowania.
- Uszkodzeń spowodowanych przez wymuszony lot, gdy elementy są zużyte lub uszkodzone.
- Uszkodzeń spowodowanych przez problemy z niezawodnością lub kompatybilnością podczas korzystania z nieautoryzowanych części.
- Uszkodzeń spowodowanych działaniem urządzenia przy słabo naładowanym lub uszkodzonym akumulatorze.
- Nieprzerwanego lub wolnego od błędów użytkowania produktu.
- Utraty lub uszkodzenia danych przez produkt.
- Wszystkich programów, dostarczonych wraz z produktem lub zainstalowanych później.
- Awarii lub uszkodzeń spowodowanych przez produkty stron trzecich, w tym te, które DJI może dostarczyć lub zintegrować z produktem DJI na żądanie.
- Uszkodzeń wynikających z pomocy technicznej innej niż DJI.
- Produktów lub części ze zmienioną etykietą identyfikacyjną, lub, z których usunięto etykietę identyfikacyjną.
- Części i akcesoriów podlegających normalnemu zużyciu w czasie eksploatacji, w szczególności zarysowań, trudnych do usunięcia zabrudzeń, wytarcia napisów, akumulatorów itp.
- Czynności wymienionych w instrukcji obsługi, przeznaczonych do wykonania przez użytkownika.

- Uszkodzeń powstałych w przypadku zdarzeń losowych, takich jak pożar, powódź, przepięcia sieci energetycznej, wyładowania elektryczne, zalanie, działanie środków chemicznych oraz innych czynników zewnętrznych, powodujących np. korozję czy plamy.
- Braku dostarczenia logów lotu, potrzebnych do zanalizowania wypadku.

7. Gwarancja obejmuje bezpłatną wymianę części zamiennych potrzebnych do naprawy oraz robociznę w okresie gwarancji. Usterki ujawnione w okresie gwarancji mogą być usuwane tylko przez autoryzowany lub oficjalny serwis Gwaranta w możliwie najkrótszym terminie, nie dłuższym niż 60 dni roboczych.
8. Czas trwania naprawy gwarancyjnej uwarunkowany jest rodzajem oraz zakresem usterek, a także dostępnością części serwisowych. Do czasu trwania usługi serwisowej nie wlicza się okresu, kiedy Gwarant nie może podjąć się realizacji usługi serwisowej z przyczyn leżących po stronie kupującego lub po stronie oficjalnego serwisu marki DJI.
9. W ramach napraw gwarancyjnych Gwarant realizuje naprawy sprzętu DJI posiadającego gwarancję DJI samodzielnie lub za pośrednictwem oficjalnego serwisu DJI na terenie UE.
10. Klient zobowiązany jest do dostarczenia sprzętu w pełni zabezpieczonego przed uszkodzeniami podczas transportu, jeśli zachodzi konieczność dostarczenia sprzętu do sprzedawcy. W innym przypadku ryzyko uszkodzenia sprzętu podczas transportu ponosi klient.
11. W przypadku stwierdzenia usterki klient powinien zgłosić usterkę w miejscu zakupu.
12. Jeżeli wysyłka produktu z Serwisu do nabywcy jest realizowana za pośrednictwem firmy kurierskiej, nabywca zobowiązany jest do sprawdzenia stanu sprzętu w obecności przedstawiciela firmy kurierskiej, na prośbę nabywcy. W przypadku wszelkich zastrzeżeń sporządza on protokół szkody w obecności kuriera.
13. Nabywcy przysługuje prawo do wymiany sprzętu na nowy, jeżeli producent stwierdzi na piśmie, iż usunięcie wady jest niemożliwe. Sprzęt podlegający wymianie musi być kompletny. W razie dostarczenia zdekompletowanego zestawu, koszty brakującego wyposażenia ponosi nabywca.
14. Jeżeli zostanie ujawniona usterka w elemencie zestawu, należy dostarczyć do serwisu urządzenie, jak i dowód zakupu całego zestawu.
15. Podczas świadczenia usług gwarancyjnych, Gwarant odpowiada za utratę lub uszkodzenie produktu tylko, gdy

jest on w jego posiadaniu.
16. Jeśli urządzenie ujawni wady w ciągu 7 dni od daty zakupu i zostaną one potwierdzone przez Serwis, Gwarant dołoży wszelkich starań, aby produkt został wymieniony na nowy, wolny od wad w czasie 14 dni roboczych w ramach gwarancji DOA. Gwarant zastrzega sobie prawo do odmowy realizacji wymiany DOA w przypadku braków magazynowych.
17. Usługa gwarancji DOA nie zostanie zrealizowana, jeśli:
Produkt został dostarczony do Gwaranta po ponad 7 dniach kalendarzowych od jego zakupu. Dowód zakupu, paragony lub faktury nie zostały dostarczone razem z urządzeniem, lub istnieje podejrzenie, że zostały sfałszowane lub przerobione. Produkt dostarczany do Gwaranta w celu wymiany nie obejmuje wszystkich oryginalnych akcesoriów, dodatków i opakowań lub zawiera przedmioty uszkodzone z winy użytkownika. Po przeprowadzeniu wszystkich odpowiednich testów przez Gwaranta, produkt nie będzie zawierał żadnych wad. Jakiekolwiek błędy lub uszkodzenie produktu spowodowane będą przez nieautoryzowane użycie lub modyfikacje produktu, takich jak ekspozycja na wilgoć, wprowadzanie ciał obcych (wody, oleju, piasku, itd.) lub niewłaściwego montażu lub eksploatacji. Etykiety produktów, numery seryjne, znaki wodne itp. wykazują oznaki sabotażu lub zmiany. Uszkodzenia są spowodowane przez niekontrolowane czynniki zewnętrzne, w tym pożary, powodzie, silne wiatry lub uderzenia pioruna.
18. Gwarant nie ponosi odpowiedzialności za:
Utratę lub ujawnienie jakichkolwiek danych w tym informacji poufnych, informacji zastrzeżonych lub informacji osobistych zawartych w produkcie. Obrażenia ciała (w tym śmierć), szkody majątkowe, osobiste lub materialne spowodowane użyciem produktu niezgodnie z instrukcją obsługi. Skutki prawne i inne następstwa wywołane niedostosowaniem użytkownika do przepisów prawa na terenie Polski i innych krajów.
19. Gwarancja nie wyłącza, nie ogranicza ani nie zawiesza uprawnień kupującego wynikających z przepisów o rękojmi za wady rzeczy sprzedanej w przypadku, kiedy nabywca jest konsumentem. Jeśli kupujący jest przedsiębiorcą, rękojmia zostaje wykluczona zgodnie z art. 558 § 1 Kodeksu Cywilnego.

INNPRO
ul. Rudzka 65C
44-200 Rybnik

Ochrona Środowiska

Zużyty sprzęt elektroniczny oznakowany zgodnie z dyrektywą Unii Europejskiej, nie może być umieszczany łącznie z innymi odpadami komunalnymi. Podlega on selektywnej zbiórce i recyklingowi w wyznaczonych punktach. Zapewniając jego prawidłowe usuwanie, zapobiega potencjalnym, negatywnym konsekwencjom dla środowiska naturalnego i zdrowia ludzkiego. System zbierania zużytego sprzętu zgodny jest z lokalnie obowiązującymi przepisami ochrony Środowiska dotyczącymi usuwania odpadów. Szczegółowe informacje na ten temat można uzyskać w urzędzie miejskim, zakładzie oczyszczania lub sklepie, w którym produkt został zakupiony.

Produkt spełnia wymagania dyrektyw tzw. Nowego Podejścia Unii Europejskiej (UE), dotyczących zagadnień związanych z bezpieczeństwem użytkowania, ochrony zdrowia i ochrony środowiska, określających zagrożenia, które powinny zostać wykryte i wyeliminowane.

Treść tego dokumentu może ulec zmianie bez uprzedzenia.

Najnowszą wersję można pobrać ze strony

https://www.dji.com/power-auro-2000-elite/downloads

DJI jest znakiem towarowym firmy DJI.

Prawa autorskie © 2026 DJI. Wszelkie prawa zastrzeżone.